



PUNTAJE TOTAL: 100 PUNTOS

NRO. DE ORDEN:

1. SEGMENTO: CONTABILIDAD

1.1 Tema: CUESTIONES CONTABLES

Puntaje: 5 (5x1,00)

Tarea: Completar y/o indicar las afirmaciones que son correctas. Pueden ser una, varias o ninguna.

1.- Suponiendo que durante un ejercicio existen aumentos en los precios de adquisición de las mercaderías, indique cual de siguientes afirmaciones son correctas:

	a) Existencia Final	PPP > PEPS > UEPS
X	b) Existencia Final	PEPS > PPP > UEPS
X	a) CMV	PEPS < PPP < UEPS
	b) CMV	PEPS > PPP > UEPS
	c) CMV	PPP > PEPS > UEPS

2.- Teniendo en cuenta los siguientes datos:

	\$	Unidades
Precio de venta unitario	2,00	
Costo variable unitario de producción	1,00	
Costos fijos totales de producción	600,00	
Unidades producidas		1.000
Unidades en existencia al inicio del ejercicio		0
Unidades en existencia al cierre del ejercicio		500

Considerando que se utiliza costeo completo, indique cuál de las siguientes afirmaciones son correctas:

Correcta (marcar con X la columna corresp.)	a)	X b)	c)
Ventas	1.000	1.000	1.000
Costo	(800)	(800)	(500)
Utilidad bruta	200	200	500
Gastos	(300)		(600)
Utilidad neta	(100)	200	(100)
Bienes de cambio	500	800	500

3.- Teniendo en cuenta que no se tienen existencias iniciales ni finales de mercadería, indique a través de cuál de los siguientes métodos de costos, la utilidad bruta es mayor:

	a) PEPS
	b) UEPS
	c) PPP
X	d) Es indistinto

4.- ¿A qué valores se debe de ingresar al patrimonio la mercadería de reventa recibida en donación cuando se trata de bienes que no tienen un mercado transparente?:

	a) Costo de adquisición
	b) Costo de reposición
X	c) Valores netos de realización
	d) Valor de recupero

5.- Si el saldo inicial de una provisión para juicio correspondía a demandas contra la compañía objetivamente medidas y si durante el presente ejercicio un fallo de la Corte Suprema revierte la situación, en el presente ejercicio corresponde:

	a) Contabilizar AREA
X	b) Recupero de provisión
	c) Reflejar tal situación en nota
	d) No realizar registración alguna



1.2 Tema: CODIGO CIVIL Y COMERCIAL – LEY 26994

Puntaje: 6 (10x0,60)

Tarea: Colocar al lado de cada aseveración si es Verdadero (V) o Falso (F)

- 1.- Están obligadas a llevar contabilidad todas las personas jurídicas privadas y quienes realizan una actividad económica organizada o son titulares de una empresa o establecimiento comercial, industrial, agropecuario o de servicios. V
- 2.-Cualquier otra persona puede llevar contabilidad si solicita su inscripción y la habilitación de sus registros o la rubrica de los libros. V
- 3.- Están obligadas también a llevar contabilidad las personas humanas que desarrollan profesiones liberales o actividades agropecuarias y conexas no ejecutadas u organizadas en forma de empresa. F
- 4.- Pueden ser eximidas de llevar contabilidad las actividades que, por el volumen de su giro, resulta inconveniente sujetar a tales deberes según determine cada jurisdicción local. V
- 5.-La contabilidad debe ser llevada sobre una base uniforme de la que resulte un cuadro verídico de las actividades y de los actos que deben registrarse, de modo que se permita la individualización de las operaciones y las correspondientes cuentas acreedoras y deudoras. V
- 6.-Los asientos deben respaldarse con la documentación respectiva, todo lo cual debe archivar en forma metódica y que permita su localización y consulta. V
- 7.-Son registros indispensables, los siguientes:
 - a) diario;
 - b) inventario y balances;
 - c) Mayor
 - d) aquellos que corresponden a una adecuada integración de un sistema de contabilidad y que exige la importancia y la naturaleza de las actividades a desarrollar;
 - e) los que en forma especial impone este Código u otras leyes. F
- 8.-Libros. El interesado debe llevar su contabilidad mediante la utilización de libros y debe presentarlos, debidamente encuadernados, para su individualización en el Registro Público correspondiente. V
- 9.- Tal individualización consiste en anotar, en el primer folio, nota fechada y firmada de su destino, del número de ejemplar, del nombre de su titular y del número de folios que contiene. V
- 10.-Se prohíbe, entre otras cosas:
 - a) alterar el orden en que los asientos deben ser hechos;
 - b) dejar blancos que puedan utilizarse para intercalaciones o adiciones entre los asientos;
 - c) interlinear, raspar, emendar o tachar. V

1.3 Tema: ANALISIS DE BALANCE

Puntaje: 24 (80x0,30)

Tarea: Completar los casilleros en blanco con datos que, al final del ejercicio, puedas corroborar con la Ecuación Patrimonial completa y correcta.

* Balance General al 31/10/2017: expresa datos absolutos (números que indican pesos)

* Balance General al 31/10/2018: expresa datos absolutos (números que indican pesos)

Variación vertical %: valores en % relativos al total del activo para activos y al Pasivo + PN para sus rubros.

Por ej. para 2018: Caja y Bancos es 1000 y Total Activo es 100000, la variación vertical será:

$$1000/100000 \times 100 = 1\%$$

Variación / horizontal tendencia / índice-veces: veces que el importe del 2018 contiene al importe del 2017

Por ejemplo: si Caja es \$ 1000 en 2018 y \$ 200 en 2017, la variación / horizontal tendencia será: $1000 / 200 = 5,00$



RUBROS	Balance		Balance		VARIACION
	VALORES ABSOLUTOS	VARIACION VERTICAL	VALORES ABSOLUTOS	VARIACION VERTICAL	HORIZONTAL TENDENCIA
	\$	%	\$	%	índice-veces
ACTIVO					
ACTIVO CORRIENTE					
Caja y Bancos	1.000,00	1,00	200,00	0,33	5,00
Inversiones	2.000,00	2,00	500,00	0,83	4,00
Creditos por Ventas	25.000,00	25,00	10.000,00	16,64	2,50
Otros Créditos	500,00	0,50	500,00	0,83	1,00
Bienes de Cambio	35.000,00	35,00	25.000,00	41,60	1,40
Otros Activos	600,00	0,60	600,00	1,00	1,00
TOTAL DEL ACT. CTE.	64.100,00	64,10	36.800,00	61,23	1,74
ACTIVO NO CORRIENTE					
Creditos por Ventas	10.000,00	10,00	5.000,00	8,32	2,00
Otros Créditos	500,00	0,50	1.000,00	1,66	0,50
Bienes de Cambio	500,00	0,50	100,00	0,17	5,00
Inversiones	2.700,00	2,70	5.400,00	8,99	0,50
Bienes de Uso	22.000,00	22,00	11.000,00	18,30	2,00
Activos Intangibles	200,00	0,20	800,00	1,33	0,25
TOTAL DEL ACT. NO CTE.	35.900,00	35,90	23.300,00	38,77	1,54
TOTAL DEL ACTIVO	100.000,00	100,00	60.100,00	100,00	1,66
PASIVO					
PASIVO CORRIENTE					
Cuentas por Pagar	15.000,00	15,00	5.000,00	8,32	3,00
Préstamos	20.000,00	20,00	10.000,00	16,64	2,00
Remun. y Cargas Sociales	500,00	0,50	1.000,00	1,66	0,50
Cargas Fiscales	1.000,00	1,00	500,00	0,83	2,00
Dividendos	50,00	0,05	100,00	0,17	0,50
Anticipo de Clientes	250,00	0,25	500,00	0,83	0,50
Previsiones	200,00	0,20	100,00	0,17	2,00
TOTAL DEL PAS. CTE.	37.000,00	37,00	17.200,00	28,62	2,15
PASIVO NO CORRIENTE					
Cuentas por Pagar	2.000,00	2,00	1.000,00	1,66	2,00
Préstamos	4.000,00	4,00	10.000,00	16,64	0,40
Remun. y Cargas Sociales	1.000,00	1,00	500,00	0,83	2,00
Cargas Fiscales	4.500,00	4,50	1.000,00	1,66	4,50
Dividendos	100,00	0,10	50,00	0,08	2,00
Anticipo de Clientes	200,00	0,20	50,00	0,08	4,00
Previsiones	200,00	0,20	25,00	0,04	8,00
TOTAL DEL PAS. NO CTE.	12.000,00	12,00	12.625,00	21,01	0,95
TOTAL DEL PASIVO	49.000,00	49,00	29.825,00	49,63	1,64
PATRIMONIO NETO	51.000,00	51,00	30.275,00	50,37	1,68
PASIVO MAS PATR. NETO	100.000,00	100,00	60.100,00	100,00	1,66

2.1 Tema: ORGANIGRAMA

Puntaje: 12 (30X0,40)

La empresa elaboradora de sacos y chalecos "TUSA KITO" consta de una GERENCIA GENERAL que coordina y supervisa la gestión de: PRODUCCIÓN, ADMINISTRACIÓN y COMERCIALIZACION. También cuenta con un servicio de asesoramiento externo en materia de relaciones públicas.

La fabricación se efectúa en una sola planta, destinada exclusivamente a la confección de sacos y chalecos de vestir. Dependiendo de esta área (PRODUCCION): COMPRAS, INGENIERIA INDUSTRIAL, FÁBRICA y CONTROL.

El aprovisionamiento de los materiales (departamento de COMPRAS) esta subdivido en otros dos: MATERIAS PRIMAS Y MATERIALES DIRECTOS. El área de INGENIERIA INDUSTRIAL, se subdivide en el departamento de ASIGNACION y en el departamento de MANTENIMIENTO. Del área fábrica dependen las secciones: Corte y Confección. Del departamento de CONTROL se subdivide en SACOS y CHALECOS.

En cuanto al Área de ADMINISTRACION se subdivide en FINANZAS, TESORERIA, CONTABILIDAD, SISTEMAS y CREDITOS Y COBRANZAS.

El área de COMERCIALIZACION cuenta con una asesoría externa en publicidad, y se divide en tres departamentos: VENTAS, PLANIFICACION y DISTRIBUCION. El departamento de VENTAS se subdivide en dos: MAYORISTAS y MINORISTAS y el de DISTRIBUCION en Depósito y Entrega.

Se solicita diseñar el organigrama vertical de dicha empresa.

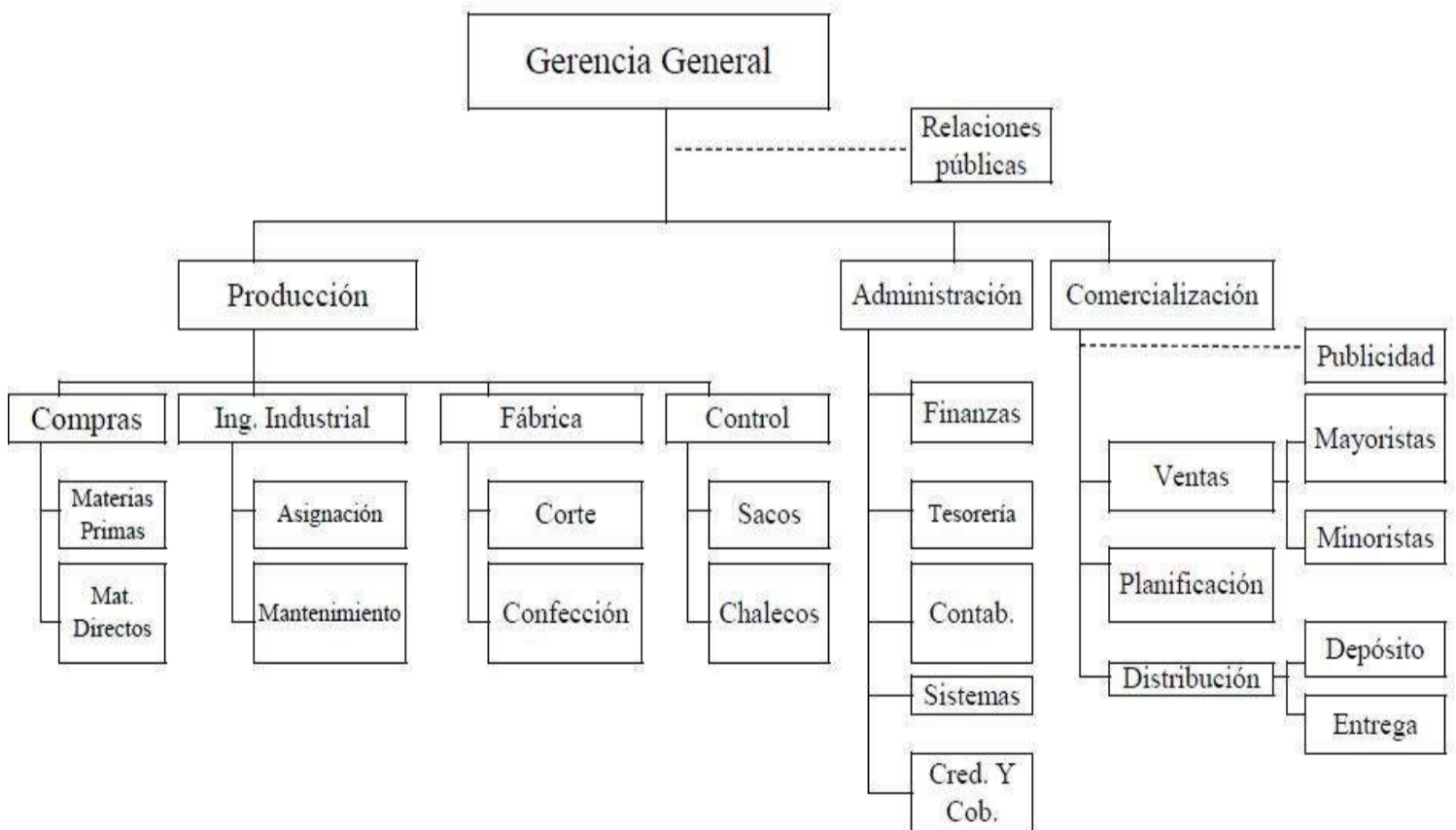

3. SEGMENTO LABORAL



3.1 Tema: LIQUIDACIÓN SUELDOS

Puntaje: 5 (5x1,00)

Tarea: De acuerdo con los datos del empleado para la liquidación de sueldos, completar el cuadro en la columna respuesta:

Datos

- Empleado: Jorge Rodriguez
- Fecha de ingreso: 01/05/2017
- Jornada de trabajo: de lunes a viernes tiempo completo
- Remuneración básica más adicionales remunerativos: \$ 10000,00
- Reintegro de gastos con comprobantes: \$ 1000,00 mensuales
- Licencia Anual Ordinaria 2017: se abona en febrero/18 conforme Ley de contrato de trabajo; inicia vacaciones el 05 de febrero.
- Trabajo el semestre completo, no hubo feriados y no hubo aumento de sueldos.

ítem	Cuestionario	Respuesta
1	¿Cuántos días de vacaciones le corresponden a Rodriguez.?	14
2	¿Cuándo debieron haberse pagado las vacaciones?	02/02/2018 como última fecha
3	¿Cuál fue el monto de las vacaciones 2017?	5.600,00
4	¿Cuánto le correspondería de SAC por el primer semestre / 2018?	5.466.67
5	¿Cuándo se paga el SAC por el primer semestre?	30/06/2018

3.2 Tema: LEGISLACION LABORAL

Puntaje: 5 (10X0,50)

Tarea: Responder de acuerdo con el enunciado:

Nº	ENUNCIADOS	RESPUESTAS
1	¿Un trabajador puede hacer horas suplementarias si su contrato de trabajo es a tiempo parcial?	No
2	¿Si fallece un trabajador, sus deudos tendrán derecho a una indemnización equivalente a la del artículo: 245, 246, 247, 249 o ninguna?	247
3	Indemnización por preaviso de un trabajador con seis años de antigüedad: ¿1, 2, 3, 4 o 5 meses?	2
4	¿Cuál es el número con el que habitualmente comienza el CUIL en las mujeres?	27
5	¿Cuál es la prescripción en años, por la cual un empleado nada puede reclamarle a su empleador?	2
6	¿Cuál es el porcentaje máximo que se puede dar como anticipo de sueldo?	50
7	Jorge tiene moto y va a trabajar en ella. Si se cae y se lastima rumbo al trabajo, ¿quién lo debe "reparar"?: ART, Empleador, Municipalidad, Hospital público o la Obra Social	ART
8	¿Cuál es el tiempo máximo (meses) para considerar que un contrato de trabajo por tiempo indeterminado fue celebrado a prueba?	3
9	¿Cuál es el plazo máximo (años) para un contrato de trabajo a plazo fijo?	5
10	¿Hasta cuántos meses después de celebrado el matrimonio se puede presumir que un despido fue por esa causa?	6



3.3 Tema: **TÉCNICA LABORAL**

Puntaje: 5 (5x1,00)

Tarea: Responder de acuerdo con el cuestionario y calcula cada solución:

- a) Si el monto del aporte jubilatorio de un empleado fue de \$100 por marzo / 18: ¿cuál fue el monto de la remuneración total, teniendo en cuenta que las horas extras incluidas en ella, significaron un 25% de las horas normales laboradas?

Solución	100 / 11% = 909,09
-----------------	---------------------------

- b) Si el monto del aporte para el INSSPP o LEY 19032 fue de \$50: ¿cuánto fue el aporte para la Obra Social, sabiendo que el trabajador se desempeña a tiempo completo?

Solución	50 / 3 * 3 = 50
-----------------	------------------------

- c) En el día de la fecha y sabiendo que todos los empleados de la empresa ganan la misma remuneración total, y que el monto de Licencia Anual Ordinaria de un empleado que ingreso el 01/02/2018 asciende a \$30000: ¿de cuánto será la LAO de quien ingresó el 01/02/2012?

Solución	30.000 / 14 * 21 = 45.000
-----------------	----------------------------------

- d) Si un CCT establece un básico de \$1000 por 80 horas normales, ordena pagar una antigüedad del 2% por cada año de servicio aniversario, pauta además un presentismo del 10% sobre básico y un no remunerativo de \$100 mensuales por viáticos; suponiendo además que la liquidación es por octubre del 2018, el empleado tuvo asistencia perfecta e ingresó a trabajar 1/07/16: ¿Cuál es el valor de una hora extra simple?

Solución	1000 * 1.04 * 1.10 / 80 * 1.5 = 21,45
-----------------	--

- e) Si para un determinado empleado, los días de vacaciones de la Ley de Contrato de Trabajo son 14, para la empresa 17, para el Convenio Colectivo de Trabajo 16 y para la Organización Internacional del Trabajo 15: ¿cuántos días se le deben dar de vacaciones para actuar conforme la ley?

Solución	17
-----------------	-----------

4. **SEGMENTO SOCIEDADES**



4.1 Tema: **SOCIEDADES COMERCIALES - CRUCIGRAMA**

Puntaje: 8 (16X0,50)

Tarea: Completar el crucigrama, con las cuestiones verticales y horizontales que se formulan más abajo. Al lado de cada cuestión, consignar el artículo de la Ley General de Sociedades al que se refiere la misma.

				4 ^V M						
				E						
	3 ^H A	C	2 ^V U	M	U	L	A	D	A	S
			6 ^H N	O	M	B	R	E		
1 ^H I	M	1 ^V P	A	R			7 ^V S		8 ^V M	
		R		I	5 ^V C		U	8 ^H S	A	U
		E		A	O		B		N	
		S	3 ^V A		N	6 ^V C	S		C	
2 ^H I	L	I	C	I	T	O	I		O	
		D	C		R	N	D		M	
		E	I		A	S	I		U	
		N	O		T	T	A		N	
		T	N		O	A	R		A	
	4 ^H F	E	C	H	A	N	I		D	
		5 ^H L	I	M	I	T	A	D	A	
			7 ^H G	E	R	E	N	T	E	

Verticales		
Nº	Cuestión	Artículo
1	Quien preside las asambleas de Accionistas.	242
2	Cantidad mínima de personas para que haya sociedad.	1
3	Nombre que reciben las partes del capital en ciertas sociedades (singular).	163
4	Informe donde los administradores muestran el estado de la sociedad y su juicio sobre la proyección de las operaciones.	66
5	Se otorgará por instrumento público o privado.	4
6	Moneda en que deberán confeccionarse los estados contables.	62
7	Responsabilidad de los socios en la Sociedad Colectiva.	125
8	Responsabilidad de los socios frente a terceros, en las sociedades de la sección IV	24

Horizontales		
Nº	Cuestión	Artículo
1	Forma del número de integrantes de la Sindicatura colegiada en sociedades comprendidas en el artículo 299.	284
2	Objeto que implica nulidad absoluta para la Sociedad.	18
3	¿Cómo se deben mostrar las amortizaciones en el Activo?	63
4	Requisito que sobre el instrumento de constitución debe tener la publicación.	10
5	Palabra (no abreviatura), que debe incluir la denominación social de un tipo societario que divide su capital en cuotas.	147
6	Lo puede incluir respecto de sus socios la denominación de un tipo societario.	147
7	Nombre de quien tiene la administración y representación de la SRL (Singular).	157
8	Abreviatura de una Sociedad que solo se puede constituir como anónima.	1

4.2 Tema: **COOPERATIVAS**

Puntaje: 10 (20X0,50)



Tarea: Responder en la columna "R" por Si o por No a cada cuestión planteada.

Nº	Cuestión	R
1.	¿El Estado Nacional, las Provincias, los Municipios, los entes descentralizados y las empresas del Estado pueden utilizar los servicios de las cooperativas, sin ser asociados?	Si
2.	¿La Sindicatura puede ser ejercida por un socio no contador?	Si
3.	¿La Auditoría Externa puede ser ejercida por un socio?	Si
4.	¿La palabra Cooperativa debe estar en la denominación social?	Si
5.	¿El quórum en reuniones de Consejo de Administración es válido el 75% de los Consejeros?	Si
6.	¿Las decisiones asamblearias se adoptan por mayoría absoluta de los asociados?	No
7.	¿Las cooperativas tienen capital variable?	Si
8.	¿Las cuotas sociales pueden transferirse libremente, sin consentimiento alguno?	No
9.	¿Los libros contables comerciales exigibles son Inventario y Balance y Diario?	Si
10.	¿El libro de informes de auditoría, es exigible?	Si
11.	¿Los excedentes son repartibles entre los asociados?	Si
12.	¿El Síndico puede ser reelecto?	Si
13.	¿Una cooperativa puede asociarse con otra cooperativa?	Si
14.	¿En una cooperativa de trabajo, eléctrica, agua potable, etc. ¿Todos los asociados deben retirar (retribución) igualitariamente siempre?	No
15.	¿El tesorero de la cooperativa, que a su vez es contador público ¿puede prestar el servicio de auditoría externa?	No
16.	Cooperativas de primer grado, ¿Pueden conformar una federación?	Si
17.	¿La representación de la cooperativa la ejerce el Presidente del Consejo de Administración?	Si
18.	¿Se puede notificar la convocatoria a Asambleas por aviso de la convocatoria en un lugar visible de la sede social de la cooperativa?	Si
19.	¿Los consejeros, síndicos y auditores pueden votar sobre su gestión?	No
20.	¿Puede una cooperativa asociarse con personas de otro carácter jurídico?	Si



5.1 Tema: SITUACIONES ECONÓMICAS

Puntaje: 5 (5X1,00)

Tarea: Analizar las siguientes situaciones y marcar con una "X" la respuesta correcta teniendo presente que solo una lo es.

1) Si viviera en una país sumido en una profunda crisis ¿Qué política implementaría para poder salir de la depresión?

A)	Disminuir la emisión monetaria	
B)	Aumentar la demanda de dinero	
C)	Aumentar la tasa impositiva	
D)	Incentivar el Crédito	X
E)	Ninguna de las anteriores	

2) Si un país vive del mercado de capitales y Estados Unidos sube la tasa de interés, por lo que deja de ser atractivo el mercado local: sumido en una profunda crisis ¿Qué medida podrá adoptarse para revertir esta situación?

A)	Bajar la tasa de interés	
B)	Cerrar las fronteras	
C)	Iniciar un proceso de industrialización	
D)	Subir la tasa de interés local	X
E)	Bajar la tasa de interés extranjera	

3) Si un Estado quiere disminuir el Déficit Fiscal, podría;

A)	Aumentar el Gasto Público	
B)	Disminuir las Importaciones	
C)	Aumentar las Importaciones	
D)	Disminuir el Gasto Público	X
E)	Disminuir las Exportaciones	

4) El Estado quiere tener políticas que impacten positivamente sobre el consumo ¿qué política tendría el mayor efecto positivo?

A)	Aumentar la Inversión	
B)	Disminuir la Inversión	
C)	Aumentar la tasa impositiva	
D)	Disminuir la tasa impositiva	X
E)	Aumentar el Gasto	

5) Si en un país la Balanza Comercial es deficitaria. ¿Qué medida podría adoptarse?

A)	Aplicar un subsidio a las Exportaciones	X
B)	Aplicar retenciones a las Exportaciones	
C)	Aumentar el tipo de cambio	
D)	Disminuir el Gasto Público	
E)	Aumentar el Gasto Público	



5.2 Tema: **FUNCIÓN DEL DINERO EN LA ECONOMÍA**

Puntaje: 10 (10X1,00)

Tarea: Analizar cada una de las siguientes frases sobre la función que cumple el dinero en la Economía e indicar con una "X" si se trata de la visión Monetarista o Keynesiana:

1) La función de la demanda dinero es muy estable. Los cambios en la cantidad de dinero son el factor clave para explicar la evolución de la demanda agregada.

MONETARISTA	X
-------------	---

KEYNESIANA	
------------	--

2) La demanda de dinero no es muy estable. Por ello, la velocidad de circulación no puede considerarse constante y la incidencia de la cantidad de dinero sobre la demanda no es directa.

MONETARISTA	
-------------	--

KEYNESIANA	X
------------	---

3) La economía a corto plazo normalmente no tiende a situarse en una posición próxima al pleno empleo. Esto justifica apelar a la política fiscal para intervenir sobre la actividad económica.

MONETARISTA	
-------------	--

KEYNESIANA	X
------------	---

4) A largo plazo, el producto nacional tiende hacia el nivel potencial, de forma que una alteración en la cantidad de dinero recaerá sobre los precios y no sobre el producto real.

MONETARISTA	X
-------------	---

KEYNESIANA	
------------	--

5) Debido a la inestabilidad de la función demanda del dinero, en caso de emplear la política monetaria, el objetivo intermedio se debería fijar en términos de la tasa de interés.

MONETARISTA	
-------------	--

KEYNESIANA	X
------------	---

6) Cuando se recurre a la política monetaria, la variable objetivo debería ser la cantidad de dinero, dado que la economía está sometida a frecuentes shocks desestabilizadores de sus variables reales.

MONETARISTA	X
-------------	---

KEYNESIANA	
------------	--

7) La oferta de dinero es exógena: los cambios en la cantidad de dinero influyen principalmente en los precios y son poco influidos por otras variables.

MONETARISTA	X
-------------	---

KEYNESIANA	
------------	--

8) La cantidad de dinero es endógena: depende del comportamiento del resto de las variables económicas y las autoridades acomodan su crecimiento a la actividad económica.

MONETARISTA	X
-------------	---

KEYNESIANA	
------------	--

9) Dada la inestabilidad de la velocidad de circulación del dinero, la política monetaria no es un instrumento útil. La política fiscal, sin embargo, sí tendrá un efecto neto sobre la actividad porque el efecto no es apreciable.

MONETARISTA	
-------------	--

KEYNESIANA	X
------------	---

10) Toda política fiscal que no esté acompañada por un cambio en la cantidad de dinero sólo desplazará a la iniciativa privada, pero tendrá efectos apreciables sobre la actividad económica real.

MONETARISTA	X
-------------	---

KEYNESIANA	
------------	--



5.3 Tema: ANÁLISIS DE COYUNTURA

Puntaje: 5 (5X1,00)

Tarea: Analizar el siguiente artículo periodístico y luego responder a las consignas:

Miercoles 16 de Mayo de 2018



DERRUMBE DE LA EXPORTACIÓN PETROLERA EN VENEZUELA IMPULSA EL PRECIO DEL PETROLEO

Las exportaciones de Venezuela están disminuyendo por debajo del millón de barriles diario, un mínimo histórico, que podría generar que el próximo año llegue a U\$S 100 el barril .

La caída de dichas exportaciones fue del 40 %, comparando abril de 2017 con abril de este año , según datos de Kpler, firma que monitorea los buques petroleros

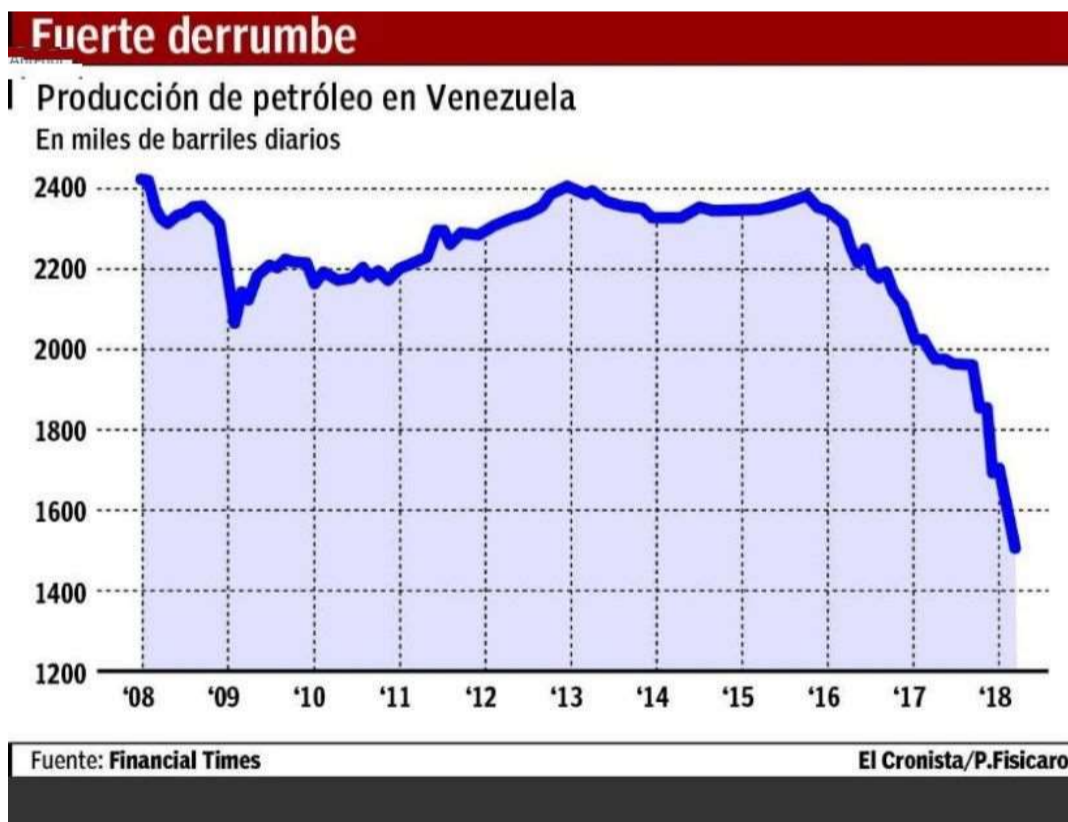

1) ¿Qué resultado puede generar en la Balanza Comercial de Venezuela (país donde el principal ingreso es la venta de combustible) la caída en las exportaciones de petróleo?

(Indicar con una X la opción correcta)

A)	Déficit Fiscal	
B)	Superávit Comercial	
C)	Déficit Comercial	X
D)	Superávit Fiscal	



2) ¿Por qué causa se producirá el resultado mencionado anteriormente?

(Indicar con una **X** la opción correcta)

A	Las Exportaciones son menores que las Inversiones	
B	Las Exportaciones son mayores que el Consumo	
C	Las Exportaciones son menores a las Importaciones	X
D	Las Exportaciones son menores que la Producción	

3) La situación descrita en el artículo periodístico, puede provocar una ..

(Completar la frase indicando con una **X** la opción correcta)

A	Disminución en las Importaciones	
B	Disminución en el PBI	X
C	Disminución en los Gastos Públicos	
D	Disminución en el Consumo	

4) La mencionado en la nota puede provocar una ..

(Completar la frase indicando con una **X** la opción correcta)

A	Disminución en el nivel de empleo	X
B	Aumento en el nivel de empleo	
C	Aumento de la tasa de actividad	
D	Disminución de la población económicamente activa	

5) La situación descrita es consecuencia del ..

(Completar la frase indicando con una **X** la opción correcta)

A	Bajo nivel de la Inversión	X
B	Surgimiento de nuevas tecnologías	
C	Alto nivel de Inversión	
D	Bajo nivel del Consumo interno	