



**PUNTAJE TOTAL: 100 PUNTOS**

**NRO. DE ORDEN:**

**1. SEGMENTO: CONTABILIDAD**

**1.1 Tema: VALUACIÓN DE LOS BIENES**

**Puntaje: 3,75 (5X0,75)**

**Tarea:** Indica si las siguientes afirmaciones son correctas, ten presente que puede ser una, varias o ninguna de ellas:

1.- Suponiendo que durante un ejercicio existen aumentos en los precios de adquisición de las mercaderías, subraya o colorea cual de siguientes afirmaciones son correctas:

- a) Existencia Final      PPP > PEPS > UEPS
- b) Existencia Final      PEPS > PPP > UEPS**
- c) CMV                      PEPS < PPP < UEPS**
- d) CMV                      PEPS > PPP > UEPS
- e) CMV                      PPP > PEPS > UEPS

2.- Teniendo en cuenta los siguientes datos:

	\$	Unidades
Precio de venta unitario	2,00	
Costo variable unitario de producción	1,00	
Costos fijos totales de producción	600,00	
Unidades producidas		1000
Unidades en existencia al inicio del ejercicio		0
Unidades en existencia al cierre del ejercicio		500

Considerando que se utiliza costeo completo, indica cuál de las siguientes afirmaciones son correctas:

	a)	b)	c)
Ventas	1.000	<b>1.000</b>	1.000
Costo	-800	<b>-800</b>	-500
Utilidad Bruta	200	<b>200</b>	500
Gastos	-300	<b>0</b>	-600
Utilidad Neta	-100	<b>200</b>	-100
Bienes de cambio (Exist. Final)	500	<b>800</b>	500

3.- Teniendo en cuenta que no se tienen existencias iniciales ni finales de mercadería, subraya o colorea con cuál de los siguientes métodos de costos la utilidad bruta es mayor:

- a) PEPS
- b) UEPS
- c) PPP
- d) Es indistinto**

4.- A qué valores se debe de ingresar al patrimonio la mercadería de reventa:

- a) Costo de adquisición**
- b) Costo de reposición
- c) Valores netos de realización
- d) Valor de recupero

5.- Si el saldo inicial de una previsión para juicio correspondía a demandas contra la compañía objetivamente medidas y si durante el presente ejercicio un fallo de la Corte Suprema revierte la situación, en el presente ejercicio corresponde:

- a) Contabilizar AREA
- b) Recupero de previsión**
- c) Reflejar tal situación en nota
- d) No realizar registración alguna



**1.2 Tema: ESTADO DE SITUACIÓN PATRIMONIAL**

**Puntaje: 21,75 (29X0,75)**

**Tarea:** Seguidamente se te proveen saldos de determinadas cuentas al 31/12/14. Debes utilizar los mismos para armar el Estado de Situación Patrimonial del ente. ARMA ACTIVO Y PASIVO diferenciando entre Corriente y No Corriente incluyendo en cada uno de ellos las cuentas correspondientes obteniendo el patrimonio neto por diferencia para dejar el Estado bien balanceado.

Resultado de la entrevista con el responsable del área contable, quien nos informa de la situación y composición del ente: Nos informa que la empresa desarrolla su actividad de mayorista en el local sito en la calle Laprida N° 465 de su propiedad que fue adquirido en \$41.000 y que las mercaderías las entrega el propietario en el único automóvil de la empresa adquirido en \$15.600.

Al cierre se practicó un arqueo de caja resultando del mismo un saldo de dinero de \$4.000 ya que una semana antes se depositó un cheque de un cliente por \$13.000 en la cuenta corriente que tiene la empresa en el Banco Nación, siendo esa toda la liquidez bancaria al cierre. El único cliente del ente se comprometió a transferir su deuda de \$1.800 cosa que no realizo al cierre.

En el depósito se realizó un inventario de mercaderías, resultado del mismo \$11.000 del producto A y \$800 del producto B. Existe un pago a cuenta de una futura compra por \$10.000.

La empresa abono \$1.700 para utilizar una fotocopiadora por los próximos 12 meses.

El único pasivo comercial de la empresa es una cuenta corriente con el Sr. González por \$4.400 no vencida al cierre.

Se adeuda a la fecha \$9.000 en concepto de IVA y \$800 en concepto de ARBA.

ACTIVO	IMPORTES	PASIVO	IMPORTES
<b>ACTIVO CORRIENTE</b>		<b>PASIVO CORRIENTE</b>	
CAJA	4.000	PROVEEDORES	4.400
BANCO NACIÓN C/C	13.000	IMPUESTOS A PAGAR	9.800
ALQUILERES COBRADOS X ADELANTADO	1.700	<b>TOTAL PASIVO CTE</b>	<b>14.200</b>
DS POR VENTAS	1.800	<b>PASIVO NO CTE</b>	
MERCADERIAS	11.800		
ANTICIPO PROV. BS CAMBIO	10.000	<b>TOTAL PASIVO NO CTE</b>	<b>0</b>
		<b>TOTAL PASIVO</b>	<b>14.200</b>
<b>TOTAL ACTIVO CTE</b>	<b>42.300</b>		
		<b>PATRIMONIO NETO</b>	<b>84.700</b>
<b>ACTIVO NO CTE</b>			
INMUEBLES	41.000		
RODADOS	15.600	<b>PASIVO + PATRIMONIO NETO</b>	<b>98.900</b>
<b>TOTAL ACTIVO NO CTE</b>	<b>56.600</b>		
<b>TOTAL ACTIVO</b>	<b>98.900</b>		



**2. SEGMENTO: TEORIA DE LAS ORGANIZACIONES**

**2.1 Tema: ORGANIGRAMA**

**Puntaje: 11,25 (15X0,75)**

En la empresa "ENREDOS S.A.", un **operario** de Fabricación al notar escasez en uno de los materiales le comunica al **Gerente Gral.** que el mismo debe reponerse de forma urgente. El Gerente consulta con el área de **Tesorería** dependiente del Departamento de **Finanzas** si hay fondos suficientes para comprar, para lo que el tesorero llama al sector de **Cobranzas** y al sector de **Pagos** para poder contestar.

El Tesorero, luego de reunir una importante suma de dinero, llama al **Departamento de Producción** para preguntar qué cantidad se necesitaba y un **operario** de **Almacén** le comenta que no estaba enterado del faltante. Al mismo tiempo el **Jefe de Ventas** le lleva al **Presidente** de la empresa una muestra del último lote de productos que estaba en mal estado y fue reclamado por un cliente. Cuando el presidente reprende al **operario** del sector de **Control de Calidad** que había aprobado el lote, éste último se larga a llorar y le presenta su renuncia al **Departamento de RRHH.**

Luego, el presidente llama al **Departamento Comercial** y le pide a un **Vendedor** que le envíe sin cargo al cliente que hizo el reclamo un nuevo ejemplar en motivo de disculpas, haciéndole una nota de crédito por la mercadería en mal estado y le envíe el duplicado al **Departamento de Administración** para que sea Registrado por **Contabilidad**, pero el mismo fue enviado por error al sector **Impuestos**, diferencia detectada por el sector **Auditoría** al mes siguiente.

Cuando el empleado va a buscar el producto, el **Jefe de Producción** le comunica que está en falta, ya que la producción está demorada por falta de materiales.

*Podemos observar fácilmente una falla en la línea de comunicación de la empresa. Para que ello no ocurra, basándonos en el enunciado anterior, se nos ha pedido completar el siguiente Organigrama:*

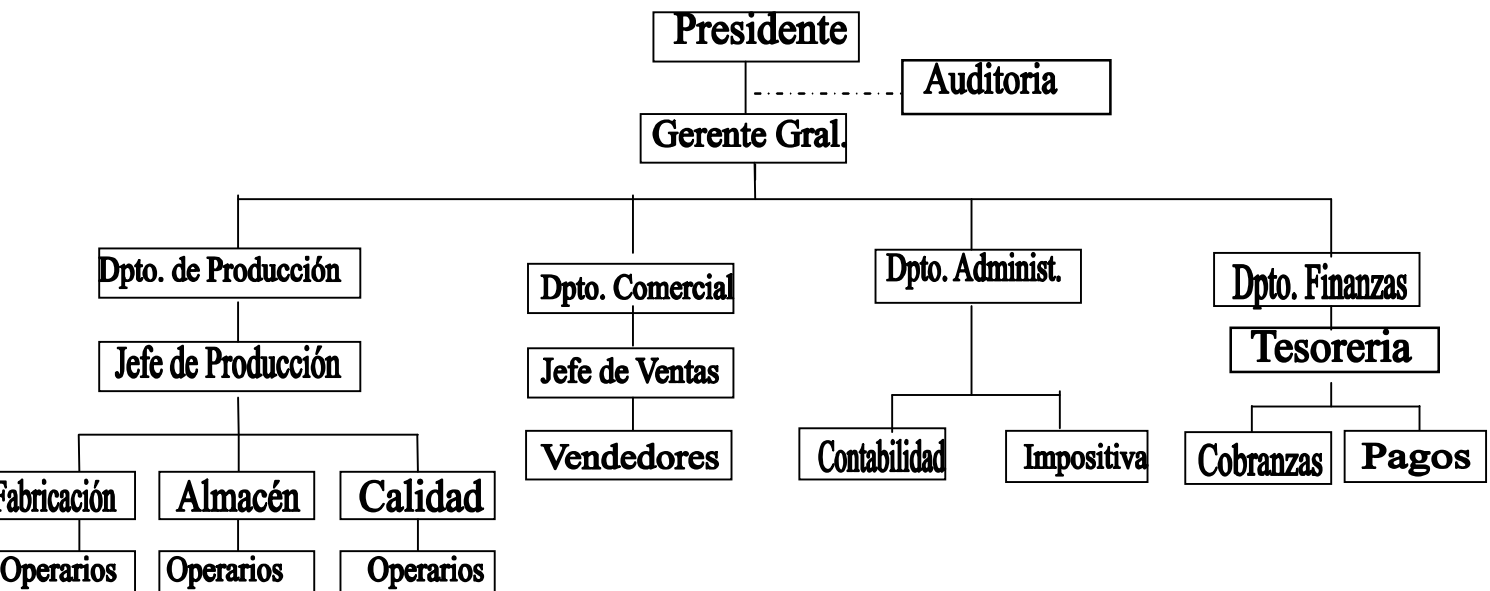



### 3. SEGMENTO LABORAL

#### 3.1 Tema: INDEMNIZACIONES Y SAC Puntaje: 15 (30X0,50)

**Tarea:** Con los datos del cuadro uno, responde las cuestiones indicadas en el cuadro dos para cada caso.

- 1) No se liquidan aportes y/o contribuciones para el sindicato.
- 2) El mes normal inmediato anterior, se encuentra liquidado y pago.
- 3) La LAO (Vacaciones) no se liquida con SAC.
- 4) El primer SAC está liquidado y pago.
- 5) Se considera que los meses tienen 30 días y que por cada mes, hay 20 días hábiles.
- 6) En los casos de despido no se dio preaviso.
- 7) La liquidación es a la fecha de Olimpiadas.
- 8) Retenciones totales sobre rubros remunerativos al empleado del 17%.

**Cuadro 1**

Caso	Remuneraciones de meses				Ingreso	Egreso		Vacaciones
	01 a 03/2016	04 a 06/2016	07 a 08/2016	09 y 10/2016		Despido	Renuncia	
1	2000.00	3000.00	4000.00	5000.00	01/06/02	31/10/16		
2	5000.00	4000.00	3000.00	2000.00	01/10/15			11/2016
3	1500.00	1600.00	1100.00	900.00	01/01/15	31/10/16		
4	10000.00	9000.00	5000.00	8000.00	01/08/16			11/2016
5	8000.00	10000.00	11000.00	12000.00	01/06/14		30/09/16	

**Cuadro2**

Caso	Indem. X Despido mas	SAC Proporc.	Vacac. No gozadas mas	Preaviso mas SAC	Vacaciones	Neto a cobrar
1	81249.75	1666.66	5055.54	10833.30	0.00	98521.92
2	0.00	0.00	0.00	0.00	1120.00	929.60
3	3466.66	366.65	455.00	975.00	0.00	5200.28
4	0.00	0.00	0.00	0.00	1600.00	1328.00
5	0.00	3000.00	5460.00	0.00	0.00	8460.00



**3.2 Tema: LIQUIDACIÓN SUELDOS**

**Puntaje: 15 (30X0,50)**

**Tarea:** Con los datos del cuadro uno, responder las cuestiones indicadas en el cuadro dos, para cada caso. No se trabajan horas extras, son contratos de trabajo a tiempo completo y no hubo ausencias o llegadas tarde. Los aportes y contribuciones son los habituales (no hay aportes y/o contribuciones sindicales). Liquidación correspondiente al mensual Octubre 2016.

**Cuadro 1**

Caso	Valor hora	Remuneración básica mensual	Presentismo sobre remunerativo	No remunerativos	Horas normales	Horas x día.	Antigüedad sobre básico	Ingreso
1	25.00	4700.00	10 %	1000.00	188	8 de lun a vie 4 los sab	2% por año	01/04/08
2	20.00	3840.00	15 %	0.00	192	9 de lun a vie	1% x año	01/08/10
3	50.00	9600.00	20 %	500.00	192	7.5 de lun a vie	3% cada cinco años	01/07/01
4	5.00	860.00	0 %	3000.00	172	8 de lun a vie	0%	01/12/15
5	58.00	9976.00	0 %	0.00	172	8 de lun a vie	2% cada 2 años	01/2/14

**Cuadro 2**

Caso	Remuneración total (sujeta a aportes y	Neto cobrado	Contribución para Obra Social	Aportes jubilatorios	Aporte para Obra social	Seguro Colectivo de vida
1	5997.20	5977.68	359.83	659.69	179.92	6.83
2	4680.96	3885.20	280.86	514.91	140.43	6.83
3	12556.80	10922.14	753.41	1381.25	376.70	6.83
4	860.00	3713.80	51.60	94.60	25.80	6.83
5	10175.52	8445.68	610.53	1119.31	305.27	6.83



**4. SEGMENTO SOCIEDADES**

**4.1 Tema: COOPERATIVAS**

**Puntaje: 10 (50X0,20)**

**Tarea:** Indica la respuesta correcta en la columna "Respuesta" y en la columna "Ley 20337" el artículo de la ley en el que se funda la respuesta.

Caso N°	Cuestión	Respuesta	Ley 20337
1.	El Estado Nacional, las Provincias, los Municipios, los entes descentralizados y las empresas del Estado pueden utilizar los servicios de la cooperativas, aunque no se asocien a ellas.	Si	19
2.	Días de anticipación con que deben avisar los asociados a una Cooperativa para retirarse.	30	22
3.	El capital cooperativo se constituye por:	Cuotas sociales	24
4.	Las cuotas sociales se integran como mínimo en un:	5%	25
5.	Plazo máximo para la integración completa de las cuotas sociales:	5 años	25
6.	Las Cooperativas tienen duración limitada.	No	2
7.	Las cooperativas distribuyen los excedentes en cantidades iguales para cada uno de los socios	No	2
8.	Si existe copropiedad de cuotas, se aplican las reglas del:	Condominio	30
9.	La contabilidad debe ser llevada en idioma:	Nacional	37
10.	La denominación social debe incluir el término la naturaleza de la asociación bajo el nombre	Cooperativa	3
11.	Qué asamblea debe pronunciarse sobre suscripción e integración de cuotas sociales:	Constitutiva	7
12.	¿Qué instrumento debe contener la designación precisa del objeto social?	Estatuto	8
13.	Periodicidad de confección del balance según la ley 20337:	Anual	39
14.	Por su fin, las cooperativas pueden ser políticas, religiosas o de beneficio social y mutual.	No	2
15.	¿Qué nombre recibe la distribución entre los asociados?	Reparto/Retorno	42
16.	Los actos realizados entre las cooperativas y sus asociados y por aquéllas entre sí se llaman:	Cooperativos	4
17.	La constitución de una cooperativa requiere publicación previa.	No	10
18.	¿Quién resuelve que el retorno, y los intereses en su caso, se distribuyan total o parcialmente en cuotas sociales?	La Asamblea	44
19.	Si el número de asociados supera los cinco mil, la asamblea se constituye por:	Delegados	50
20.	El cambio de objeto social se resuelve con mayoría de:	Dos tercios	53
21.	La responsabilidad del asociado está limitada a:	Cuota social	2
22.	¿Cuántos miembros deben ser designados para aprobar y firmar el acta junto a las autoridades?	Dos	55
23.	Número mínimo de miembros del Consejo de Administración:	Tres	63
24.	Quiénes limitan la responsabilidad al monto de las cuotas sociales suscriptas.	Asociados	2
25.	¿Cómo se llama el escrito del consejo de administración que contiene una descripción del estado de la cooperativa con mención de las diferentes secciones en que opera, actividad registrada y los proyectos en curso de ejecución?	Memoria	40



4.2 Tema: **LEY DE SOCIEDADES COMERCIALES**

Puntaje: 8,75 (25X0,35)

**Tarea:** Completa la frase con las palabras faltantes en cada oración. Cada raya, representa una palabra faltante.

1. ARTICULO 141. — En la Sociedad de Capital e industria el o los socios capitalistas responden de los resultados de las obligaciones sociales como los socios de **la sociedad colectiva**.
2. ARTICULO 143. — En la Sociedad de Capital e industria la representación y administración de la sociedad podrá ejercerse por **cualquiera de los socios**.
3. ARTICULO 146. — El capital de la Sociedad de Responsabilidad Limitada se divide **en cuotas**; los socios limitan su responsabilidad de la integración **de las que suscriban**.
4. En la SRL el número de socios no excederá de **cinquenta**.
5. Los aportes en dinero deben integrarse en un **veinticinco por ciento (25 %)**, como mínimo y completarse en un plazo de **dos (2) años**.
6. ARTICULO 157. — La administración y representación de la SRL corresponde a **uno o más gerentes, socios o no**, designados por tiempo determinado o indeterminado en el contrato constitutivo o posteriormente. Podrá elegirse suplentes para casos de vacancia.
7. ARTICULO 163. — En la SA el capital se representa por acciones y los socios limitan su responsabilidad a **la integración de las acciones suscriptas**.
8. ARTICULO 164. — La denominación social, en las Sociedades Anónimas puede incluir el nombre de una o más personas de existencia visible y debe contener la expresión '**sociedad anónima**', su **abreviatura o la sigla S.A.**
9. ARTICULO 186. — En la SA el capital debe suscribirse totalmente al tiempo de la celebración del contrato constitutivo. No podrá ser inferior a **PESOS CIEN MIL (\$ 100.000)**.
10. ARTICULO 187. — La integración en dinero efectivo, del capital de la SA, no podrá ser menor al **VEINTICINCO POR CIENTO (25%)** de la suscripción.
11. ARTICULO 188. — El estatuto de la SA puede prever el aumento del capital social hasta su **quíntuplo**.
12. ARTICULO 206. — En las SA la reducción del capital es obligatoria cuando las pérdidas insumen las **reservas y el 50 % del capital**.
13. ARTICULO 212. — Los títulos y las acciones que representan se ordenarán en numeración **correlativa**.
14. ARTICULO 216. — Cada acción ordinaria da derecho a **un voto**.
15. La asamblea podrá celebrarse sin publicación de la convocatoria cuando se reúnan accionistas que representen **la totalidad del capital social** y las decisiones que se adopten por **unanimidad de las acciones con derecho a voto**.
16. Las resoluciones de las asambleas de las SA serán tomadas por **mayoría absoluta** de los votos presentes que puedan emitirse en la respectiva decisión.
17. ARTICULO 68. — Los dividendos no pueden ser aprobados ni distribuidos a los socios, sino por **ganancias realizadas y líquidas** resultantes de un balance confeccionado de acuerdo con la ley y el estatuto y aprobado por el órgano social competente.
18. ARTICULO 19. — Cuando la sociedad de objeto lícito realizare **actividades ilícitas**, se procederá a su **disolución y liquidación** a pedido de parte o de oficio.
19. ARTICULO 20. — Las sociedades que tengan un objeto prohibido en razón del tipo, son **nulas de nulidad absoluta**. Se les aplicará el artículo 18, excepto en cuanto a la distribución del remanente la liquidación, que se ajustará a lo dispuesto en la Sección XIII.
20. ARTICULO 70. — Las sociedades de responsabilidad limitada y las sociedades por acciones, deben efectuar una reserva no menor del **cinco por ciento (5 %)** de las ganancias realizadas y líquidas que arroje el estado de resultados del ejercicio, hasta alcanzar el **veinte por ciento (20 %)** del capital social.
21. ARTICULO 247. — La asamblea puede pasar a cuarto intermedio por **una vez**, a fin de continuar dentro de los **treinta (30) días siguientes**.
22. ARTICULO 284. — La fiscalización está a cargo de **uno o más síndicos** designados por la asamblea de accionistas. Se elegirá igual número de síndicos suplentes.
23. ARTICULO 1º — Habrá sociedad si **una o más personas** en forma organizada conforme a uno de los tipos previstos en esta ley, se obligan a realizar aportes para aplicarlos a la producción o intercambio de bienes o servicios, participando de los beneficios y soportando las pérdidas.
24. ARTICULO 5º — El acto constitutivo, su modificación y el reglamento, si lo hubiese, se inscribirán en **el Registro Público** del domicilio social.
25. ARTICULO 62. — Las sociedades deberán hacer constar en sus balances de ejercicio **la fecha en que se cumple el plazo de duración**.



**5. SEGMENTO ECONOMÍA**

**5.1 Tema: DEFINICIONES SOBRE ECONOMÍA**

**Puntaje: 5 (10X0,50)**

**Tarea:** Completa las frases del siguiente cuadro:

<p>La <b>ELASTICIDAD</b> es una medida de la sensibilidad de la cantidad demandada o de la cantidad ofrecida, ante un cambio de algunos de los factores determinantes</p>	<p>La <b>COMPETENCIA PERFECTA</b> se produce cuando en un mercado existe un número elevado de compradores y vendedores. Además todos poseen un conocimiento pleno de las condiciones del mercado</p>
<p>Un mercado es de <b>COMPETENCIA IMPERFECTA</b> cuando las empresas oferentes influyen individualmente en el precio del producto</p>	<p><b>OLIGOPSONIO</b> es una situación de competencia imperfecta que surge en un mercado donde existe un número pequeño de demandantes en los cuales se deposita el control y el poder sobre los precios y las cantidades de un producto en el mercado.</p>
<p><b>MONOPSONIO</b> es una situación de competencia perfecta, donde existe un solo demandante y por lo tanto los oferentes deben adaptarse a sus exigencias ( precios, condiciones de pago, etc)</p>	<p>El saldo de la <b>BALANZA COMERCIAL</b> es la diferencia entre exportaciones e importaciones, es decir, entre el valor de los bienes que un país vende al exterior y el de los que compra a otros países.</p>
<p>La <b>PRODUCTIVIDAD</b> es la cantidad de producción de una unidad de producto o servicio por insumo de factor utilizado por unidad de tiempo</p>	<p>El <b>P.B.I.</b> es una magnitud macroeconómica que expresa el valor monetario de la producción de bienes y servicios de un país durante un período determinado</p>
<p>Los <b>INSUMOS</b> son aquellos productos y servicios, que son introducidos en el proceso productivo, y que, una vez combinados y transformados, darán lugar a los productos terminados</p>	<p>El <b>EXCEDENTE</b> es la cantidad en que la oferta de un producto sobrepasa su demanda</p>





**5.2 Tema: CRUCIGRAMA**

**Puntaje: 9,50 (19X0,50)**

**Tarea:** Resuelve el siguiente crucigrama partiendo de las referencias que se exponen a continuación del mismo

1								M	A	C	R	O	E	C	O	N	O	M	I	A						
2								A	H	O	R	R	O													
3								K	E	Y	N	E	S													
4								D	E	F	I	C	I	T												
5										R	E	C	E	S	I	O	N									
6											P	R	E	S	U	P	U	E	S	T	O					
7								E	X	P	O	R	T	A	C	I	O	N	E	S						
8											M	O	N	O	P	O	L	I	O							
9											R	E	S	E	R	V	A	S								
10											D	E	S	E	M	P	L	E	O							
11												C	R	E	C	I	M	I	E	N	T	O				
12	D	E	V	A	L	U	A	C	I	O	N															
13											I	N	V	E	R	S	I	O	N							
14												O	L	I	G	O	P	O	L	I	O					
15												S	M	I	T	H										
16												L	I	Q	U	I	D	E	Z							
17													C	O	N	T	R	I	B	U	C	I	O	N	E	S
18													C	O	N	S	U	M	O							
19													P	L	U	S	V	A	L	I	A					

**Referencias:**

- 1) Es la parte de la teoría económica que se encarga del estudio general de la economía mediante el análisis de las variables agregadas
- 2) Es la parte del ingreso no dedicada a consumo sino a otros fines
- 3) Pensador económico que desarrolló la Teoría General del empleo, el interés y el consumo
- 4) Situación en la que los gastos superan a los ingresos
- 5) Es la pérdida generalizada de la actividad económica de un país o región, durante un período suficientemente prolongado
- 6) Es el documento financiero del Estado que equilibra ingresos públicos y gastos públicos en el año fiscal
- 7) Hacen referencia a cualquier bien o servicio vendido con fines comerciales en el extranjero
- 8) Es una condición de mercado, en que la oferta, siendo única, puede fijar el precio
- 9) Son aquellos fondos que permiten a los bancos centrales reducirla volatilidad de la moneda emitida y de proteger al sistema monetario
- 10) Variable que aumenta cuando disminuye la tasa de inflación
- 11) Es el aumento de la renta o valor de los bienes y servicios finales producidos por una economía en un período determinado
- 12) Es la pérdida del valor nominal de una moneda corriente frente a otras monedas extranjeras
- 13) Es el flujo del producto destinado al aumento de stocks de capital, aumentando así la capacidad productiva de un país
- 14) Es una forma de mercado dominado por un número reducido de vendedores
- 15) Pensador económico que desarrolló el concepto de mano invisible
- 16) Es la capacidad de los activos para ser convertidos en dinero en efectivo de forma inmediata sin pérdida significativa de su valor
- 17) Tributos que se cobran para la realización de una obra específica
- 18) Son las adquisiciones de bienes y servicios de bienes y servicios por parte de cualquier sujeto económico
- 19) Concepto enunciado por Marx, que representa la parte de la jornada laboral que el capitalista no remunera al trabajador