



<b>PUNTAJE TOTAL: 100 PUNTOS</b>	<b>NRO. DE ORDEN:</b> <input type="text"/>
----------------------------------	--

**1. SEGMENTO: CONTABILIDAD**

**1.1 Tema: DETERMINACIÓN AJUSTES AL CIERRE Puntaje: 12,75 (17X0,75)**

**Tarea:** Seguidamente se te proveen saldos de determinadas cuentas al 31/12/15. Debes marcar con una "X" aquellas cuentas que merecen un ajuste de sus saldos. Para ello el responsable del área contable de la empresa nos entrega el presente informe:

- 1- **Caja: \$ 2.000.-** Según el arqueo de caja existen sin contabilizar: Factura de Gas \$ 320.- Anticipo al personal \$ 100.- Dinero en efectivo \$ 1.550.-
- 2- **Deudores por ventas: \$ 5.100.-** De los mismos un 20% están en mora al cierre del ejercicio y existe una posible incobrabilidad de \$ 500.-
- 3- **Banco Nación: \$ (1.080.-)** a favor del banco. La empresa tiene un acuerdo de descubierto o sobregiro de \$ 2.000.-
- 4- **Previsión para deudores incobrables: \$ 200.-** Creada al inicio del ejercicio.
- 5- **Anticipos al personal: \$ 300.-** Corresponden a vales entregados y contabilizados durante el mes de mayo de 1999.
- 6- **Proveedores: \$ 5.000.-** Corresponden a deudas comerciales no vencidas.
- 7- **Alquileres pagados: \$ 1.200.-** Corresponde al pago efectuado el 1 de mayo de 1999, por el trimestre mayo, junio y julio.
- 8- **Obligaciones a pagar: \$ 2.500.-** Verificada la misma, nunca se llegó a documentar.
- 9- **Sueldos pagados: \$ 2.000.-**
- 10- **Previsión desvalorización mercaderías \$ 500.-** Creada al inicio del ejercicio por posibles desvalorizaciones de las mercaderías.
- 11- **Compras: \$ 50.000.-**
- 12- **Mercaderías: \$ 4.000.-** Corresponde al saldo de inicio.
- 13- **Ventas: \$ 75.000.-**
- 14- **Acciones en circulación: \$ 10.000.-** Suscritas e integradas en su totalidad.
- 15- **Rodados: \$ 10.000.-** Corresponde al único rodado de la empresa el cual fue entregado en el mes de mayo de 1999 en pago junto a un pagare de \$ 4.000.- Para la compra de una camioneta adquirida en \$ 12.500.- según factura y \$ 500.- en concepto de patentamiento.
- 16- **Amortizaciones acumuladas rodados: \$ 1.400.-** La empresa amortiza año de compra completo, la vida útil estimada para el bien es de 5 años y el valor residual es del 30% del mismo.
- 17- **Maquinarias: \$ 50.000.-**
- 18- **Amortización acumulada maquinarias: \$ 5.000.-** La empresa amortiza en base a horas utilizadas, sobre la base de una vida útil de 50.000 Hs, en este ejercicio fue utilizada 7.000 Hs.
- 19- **Resultados no asignados: \$ 25.120.-** (ganancias acumuladas). La asamblea determino la siguiente distribución de utilidades, la cual no fue contabilizada: A Honorarios directores 20% a Reserva legal ( de acuerdo a lo establecido en la Ley 19550 de sociedades comerciales).
- 20- **Proveedores del exterior: \$ 2.100.-** Corresponde a una deuda de U\$S 2.100.-
- 21- **Deudores del exterior \$ 1.400.-** Corresponde a un crédito de U\$S 1.400.-
- 22- **Intereses pagados: \$ 600.-**
- 23- **Cargas sociales pagadas \$ 600.-**
- 24- **Deudores Incobrables \$ 200.-**
- 25- **Desvalorización de mercaderías \$ 500.-**

Según el inventario de mercaderías la existencia final es de **1.000** unidades a **\$ 5** c/u. El valor de mercado al cierre es de **\$ 4.50** c/u.

Valor del dólar al cierre **TC \$ 1.02 TV \$ 1.05**

1	2	3	4	5	6	7	8	9	10	11	12	13	14	15	16	17	18	19	20	21	22	23	24	25
X	X	X	X			X	X		X	X	X			X	X		X	X	X	X			X	X



**1.2 Tema: DEFINICIONES**

**Puntaje: 12,75 (17X0,75)**

**Tarea:** Encuentra la palabra en horizontal o vertical de acuerdo con la definición dada de cada una de ellas. Las letras se utilizan solo una vez y para un mejor entendimiento te damos un ejemplo en el punto 5. Cada palabra inicia con el número de referencia.

	T	I	C	T	I	G	A	T	A	T	U	T	N
	O	D	A	O	V	N	D	S	S	E	T	A	O
	S	E	2	1	D	E	O	E	6	L	A	B	C
	S	R	0	S	E	V	3	P	I	B	R	I	14
	E	C	\$	E	R	A	G	A	G	N	I	L	S
	N	4	0	O	R	E	I	C	T	A	A	I	E
	O	I	R	F	I	N	A	N	N	I	7	D	S
	R	S	0	8	O	I	U	L	I	R	E	A	E
	E	V	M	I	N	C	S	T	A	13	D	D	R
	I	N	5	S	A	C	E	A	S	C	A	12	E
	9	S	A	T	10	11	R	D	O	U	C	M	T
	15	P	R	O	V	E	A	T	N	E	R	E	N
	S	E	R	O	D	E	S	A	I	A	L	16	I
	17	M	A	Q	U	I	N	A	R	G	E	L	18

- Principio por el que imputa a cada periodo el resultado sin tener en cuenta el movimiento de efectivo
- Cuando debido a un hecho ya ocurrido controla los beneficios económicos que produce un bien (material o inmaterial con valor de cambio o de uso), entonces el ente tiene un...
- Uno de los documentos comerciales
- Derechos que se tiene sobre terceros de recibir dinero, bienes o servicios
- Cientes que a la fecha de vencimiento NO abonaron las compras realizadas en cuenta corriente.**
- Reserva de ganancia estipulada por el Estatuto o Contrato Social.
- Tipo de activos que no son bienes corpóreos cuya existencia depende de la posibilidad futura de producir ingresos
- Capital a mantener según criterio de modelo contable para la preparación de los estados contables.
- Rubro del activo donde se realizan colocaciones de dinero para obtener una renta
- Cuenta del activo utilizada en la suscripción de una sociedad anónima
- Uno de los cuatro Estados contables
- Lo que normalmente todo ente comercial tiene para la venta habitual
- Soporte de almacenamiento de información homogénea en la contabilidad
- Disciplina técnica que a partir del procesamiento de datos el patrimonio de un ente, los bienes de propiedad de terceros en su poder y ciertas contingencias, produce información para la toma de decisiones
- Personas jurídicas o físicas que nos abastecen de productos en cuenta corriente
- Costos generados por la financiación en la compra de un bien (por ejemplo)
- Bienes tangibles de larga vida utilizados en la actividad principal del ente para producir otros bienes
- Reserva de ganancia obligatoria estipulada por Ley

1- Devengado 2- activo 3- pagare 4- créditos 5- morosos 6- estatutaria 7- intangibles 8- financiero 9- inversiones 10- accionistas 11- resultado 12- mercaderías 13- cuenta 14- contabilidad 15- proveedores 16- interés 17- maquinarias 18- legal



**2. SEGMENTO: TEORIA DE LAS ORGANIZACIONES**

**2.1 Tema: ORGANIGRAMA**

**Puntaje: 9 (15X0,60)**

En la empresa "Locura S.R.L", un **operario** de Fabricación al notar escasez en uno de los materiales le comunica al **Gerente Gral.** que el mismo debe reponerse de forma urgente. El Gerente consulta con el área de **Tesorería** dependiente del Departamento de **Finanzas** si hay fondos suficientes para comprar, para lo que el tesorero llama al sector de **Cobranzas** y al sector de **Pagos** para poder contestar.

El Tesorero, luego de reunir una importante suma de dinero, llama al **Departamento de Producción** para preguntar qué cantidad se necesitaba y un **operario** de **Almacén** le comenta que no estaba enterado del faltante. Al mismo tiempo el **Jefe de Ventas** le lleva al **Presidente** de la empresa una muestra del último lote de productos que estaba en mal estado y fue reclamado por un cliente. El presidente reprende al **operario** del sector de **Control de Calidad** que había aprobado el lote.

Luego, el presidente llama al **Departamento Comercial** y le pide a un **Vendedor** que le envíe sin cargo al cliente que hizo el reclamo un nuevo ejemplar en motivo de disculpas, haciéndole una nota de crédito por la mercadería en mal estado y le envíe el duplicado al **Departamento de Administración** para que sea Registrado por **Contabilidad**, pero el mismo fue enviado por error al sector **Impuestos**, diferencia detectada por el sector **Auditoría** al mes siguiente.

Cuando el empleado va a buscar el producto, el **Jefe de Producción** le comunica que está en falta, ya que la producción está demorada por falta de materiales.

*Podemos observar fácilmente una falla en la línea de comunicación de la empresa. Para que ello no ocurra, basándonos en el enunciado anterior, se nos ha pedido completar el siguiente Organigrama:*

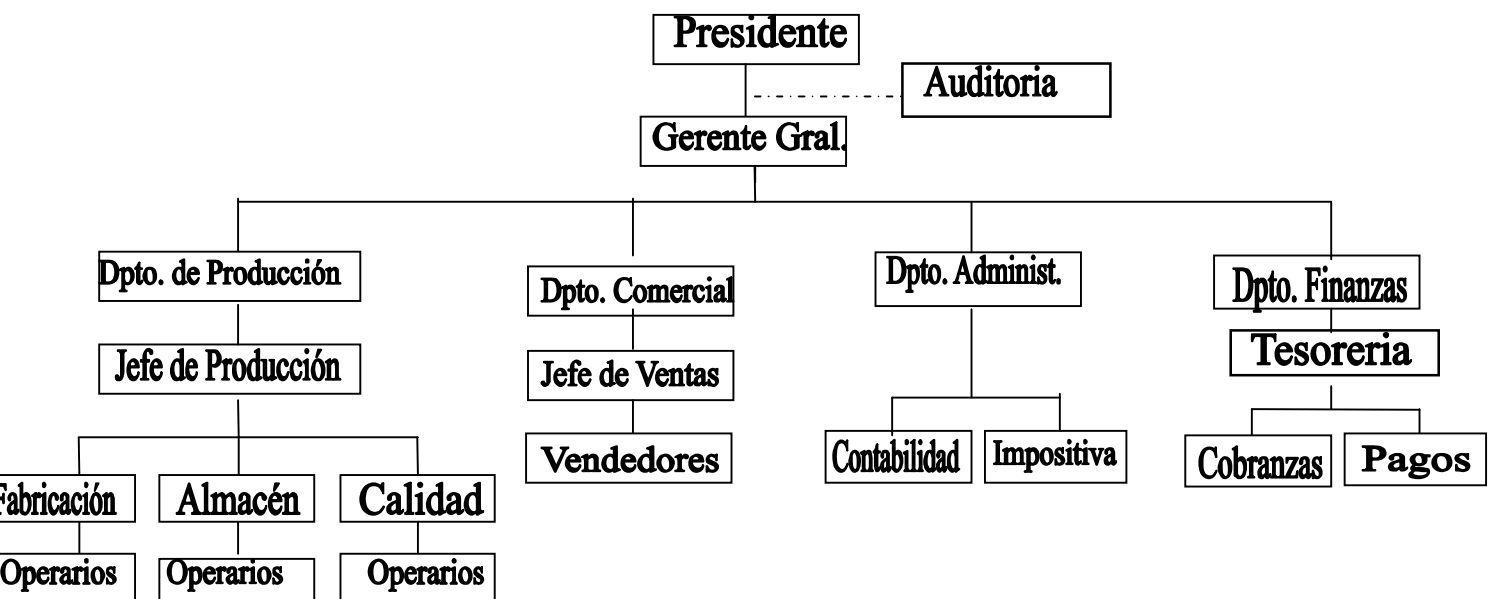



**3. SEGMENTO LABORAL**

**3.1 Tema: INDEMNIZACIONES Y SAC**

**Puntaje: 15 (30X0,50)**

**Tarea:** Con los datos del cuadro uno, responde las cuestiones indicadas en el cuadro dos para cada caso.

- 1) No se liquidan aportes y/o contribuciones para el sindicato.
- 2) El mes normal inmediato anterior, se encuentra liquidado y pago.
- 3) La LAO (Vacaciones) no se liquida con SAC.
- 4) El primer SAC está liquidado y pago.
- 5) Se considera que los meses tienen 30 días y que por cada mes, hay 20 días hábiles.
- 6) En los casos de despido no se dio preaviso.
- 7) La liquidación es a la fecha de Olimpiadas.
- 8) Retenciones totales sobre rubros remunerativos al empleado del 17%.

**Cuadro 1**

Caso	Remuneraciones de meses				Ingreso	Egreso		Vacaciones
	01 a 03/2016	04 a 06/2016	07 a 08/2016	09 y 10/2016		Despido	Renuncia	
1	1.500.00	2.000.00	2.200.00	2.500.00	01/06/13	31/10/16		
2	1.000.00	1.000.00	1.000.00	1.000.00	01/04/16		31/07/16	
3	1.600.00	1.230.00	2.500.00	1.250.00	01/10/08			11/2016
4	6.000.00	5.000.00	4.000.00	3.000.00	01/05/16			11/2016
5	8.000.00	10.000.00	9.000.00	7.000.00	01/06/16	31/10/16		

**Cuadro2**

Caso	Indem. X Despido mas	SAC Proporc.	Vacac. No gozadas mas	Preaviso mas SAC	Vacaciones	Neto a cobrar
1	10833.30	833.33	1263.88	2708.25	0.00	15497.09
2	0.00	83.33	173.33	0.00	0.00	242.49
3	0.00	0.00	0.00	0.00	1050.00	871.50
4	0.00	0.00	0.00	0.00	1680.00	1394.40
5	10833.30	3000.00	1516.62	7583.31	0.00	22423.23



**3.2 Tema: LIQUIDACIÓN SUELDOS**

**Puntaje: 15 (30X0,50)**

**Tarea:** Con los datos del cuadro uno, responder las cuestiones indicadas en el cuadro dos, para cada caso. No se trabajan horas extras, son contratos de trabajo a tiempo completo y no hubo ausencias o llegadas tarde. Los aportes y contribuciones son los habituales (no hay aportes y/o contribuciones sindicales). Liquidación correspondiente al mensual Octubre 2016.

**Cuadro 1**

Caso	Valor hora	Remuneración básica mensual	Presentismo sobre remunerativo	No remunerativos	Horas normales	Horas x día.	Antigüedad sobre básico	Ingreso
1	50.00	9.400.00	10 %	1.000.00	188	8 de lun a vie 4 los sab	2% por año	01/04/08
2	10.00	1.920.00	15 %	0.00	192	9 de lun a vie	1% x año	01/08/10
3	25.00	4.800.00	20 %	500.00	192	7.5 de lun a vie	3% cada cinco años	01/07/01
4	2.50	430.00	0 %	3.000.00	172	8 de lun a vie	0%	01/12/15
5	114.00	19.608.00	0 %	0.00	172	8 de lun a vie	2% cada 2 años	01/2/14

**Cuadro 2**

Caso	Remuneración total (sujeta a aportes y)	Neto cobrado	Contribución para Obra Social	Aportes jubilatorios	Aporte para Obra social	Seguro Colectivo de vida
1	11994.40	10955.35	719.66	1319.38	359.83	6.83
2	2340.48	1942.60	140.43	257.45	70.21	6.83
3	6278.40	5711.07	376.70	690.62	188.35	6.83
4	430.00	3356.90	25.80	47.30	12.90	6.83
5	20000.16	16600.13	1200.01	2200.02	600.00	6.83



**4. SEGMENTO SOCIEDADES**

**4.1 Tema: COOPERATIVAS**

**Puntaje: 10,50 (50X0,21)**

**Tarea:** Indica la respuesta correcta en la columna "Respuesta" y en la columna "Ley 20337" el artículo de la ley en el que se funda la respuesta.

Caso N°	Cuestión	Respuesta	Ley 20337
1.	¿Cuántos votos conceden a sus asociados las cooperativas?	Uno	2
2.	¿El libro de informes de auditoría, es obligatorio?	Si	38
3.	La diferencia entre el costo y el precio del servicio prestado se llama:	Excedente	42
4.	Las asambleas en las que se eligen consejeros y síndicos son las:	Ordinaria	47
5.	Edad mínima para asociarse a una Cooperativa:	18	17
6.	Las decisiones sobre materias extrañas al orden del día son:	Nulas	52
7.	El proyecto de estatuto se aprueba en la asamblea:	Constitutiva	7
8.	¿La palabra Cooperativa debe estar en la denominación social?	Si	3
9.	¿Las Cooperativas tienen capital variable?	Si	2
10.	¿Las clausulas atinentes a la disolución y liquidación se fijan en Asamblea ordinaria?	No	8
11.	Las acciones deben tener número correlativo de orden y fecha de emisión.	Si	26
12.	¿Una Cooperativa puede asociarse con otra cooperativa?	Si	82
13.	La cantidad máxima de asociados a una cooperativa es cincuenta.	No	2
14.	Cuando el estatuto establezca un derecho de ingreso su importe no puede exceder el valor de:	Una cuota social	18
15.	La cantidad mínima de asociados a una cooperativa es:	10	2
16.	La duración del cargo de consejero no puede exceder de ..... ejercicios.	Tres	63
17.	La asamblea ordinaria debe realizarse dentro de los ..... meses siguientes a la fecha de cierre del ejercicio.	Cuatro	47
18.	La ley designa como autoridad de aplicación al.....	INAC/INAES	105
19.	¿Qué porcentaje se destina a la reserva legal?	5 %	42
20.	Los fundadores, iniciadores y consejeros tienen voto doble en las asambleas ordinarias.	No	2
21.	Solo por decisión de asamblea extraordinaria, las cooperativas se pueden transformar en Sociedades comerciales.	No	6
22.	Se distribuye al fondo de educación y capacitación cooperativas el:	5 %	42
23.	En caso de silencio del estatuto o vacancia, quien designa a los reemplazantes hasta la reunión de la primera asamblea es:	Síndico	65
24.	¿Qué profesional (título) debe ser Auditor Externo en las cooperativas?	Contador Público	81
25.	La designación precisa del objeto social debe constar en el:	Estatuto	8



4.2 Tema: LEY DE SOCIEDADES COMERCIALES

Puntaje: 10 (25X0,40)

**Tarea:** Completa la frase con las palabras faltantes en cada oración. Cada raya, representa una palabra faltante.

1. Cuando la SA estuviere comprendida en el artículo 299 —excepto su inciso 2.)— la sindicatura debe ser colegiada en número **impar**.
2. La sociedad unipersonal sólo se podrá constituir como **sociedad anónima**.
3. ARTICULO 268. — La representación de la sociedad corresponde al **presidente del directorio**.
4. ARTICULO 4º — El contrato por el cual se constituya o modifique una sociedad, se otorgará por **instrumento público o privado**.
5. ARTICULO 6º — Dentro de los **VEINTE (20) días** del acto constitutivo, éste se presentará al Registro Público para su inscripción o, en su caso, a la autoridad de contralor.
6. ARTICULO 7º — La sociedad solo se considera regularmente constituida con su inscripción en el **Registro Público de Comercio**.
7. ARTICULO 14. — Cualquier publicación que se ordene sin determinación del órgano de publicidad o del número de días por que debe cumplirse, se efectuará por **una sola vez** en el diario de publicaciones legales de la jurisdicción que corresponda.
8. ARTICULO 18. — Las sociedades que tengan **objeto ilícito** son nulas de nulidad absoluta.
9. ARTICULO 24. — En las sociedades de la sección cuarta, no constituidas según los tipos del Capítulo II y otros supuestos los socios responden frente a los terceros como obligados **simplemente mancomunados y por partes iguales**.
10. ARTICULO 27. — Los cónyuges pueden integrar entre sí **sociedades de cualquier tipo**.
11. En caso de sociedad anónima unipersonal deberá contener la expresión '**sociedad anónima unipersonal**', **su abreviatura o la sigla S.A.U.**
12. ARTICULO 165. — La SA se constituye por **instrumento público y por acto único o por suscripción pública**.
13. ARTICULO 31. — Ninguna sociedad excepto aquellas cuyo objeto sea exclusivamente financiero o de inversión puede tomar o mantener participación en otra u otras sociedades por un **monto superior a sus reservas libres y a la mitad de su capital y de las reservas legales**, salvo las excepciones.
14. ARTICULO 32. — Es nula la constitución de sociedades o el aumento de su capital mediante **participaciones recíprocas**.
15. ARTICULO 55. — Los socios pueden **examinar los libros y papeles sociales** y recabar del administrador los informes que estimen pertinentes.
16. ARTICULO 242. — Las asambleas serán presididas por **el presidente del directorio** o su reemplazante.
17. ARTICULO 243. — La constitución de la asamblea ordinaria en primera convocatoria, requiere la presencia de accionistas que representen **la mayoría de las acciones con derecho a voto**.
18. ARTICULO 60. — Toda designación o cesación de administradores debe ser inscripta en **los registros correspondientes** e incorporada al respectivo legajo de la sociedad.
19. Los estados contables correspondientes a ejercicios completos o períodos intermedios dentro de un mismo ejercicio, deberán confeccionarse en **moneda constante**.
20. ARTICULO 66. — Los administradores deberán informar en **la memoria**, sobre el estado de la sociedad en las distintas actividades en que se haya operado y su juicio sobre la proyección de las operaciones y otros aspectos que se consideren necesarios para ilustrar sobre la situación presente y futura de la sociedad.
21. En cualquier tipo de sociedad podrán constituirse otras reservas que las legales, siempre que las mismas **sean razonables y respondan a una prudente administración**.
22. ARTICULO 78. — En los supuestos en que no se exija unanimidad, y para los casos de transformación, los socios que han votado en contra y los ausentes tienen **derecho de receso**,
23. ARTICULO 125. — En la Sociedad Colectiva, los socios contraen **responsabilidad subsidiaria, ilimitada y solidaria**, por las obligaciones sociales. El pacto en contrario no es oponible a terceros.
24. ARTICULO 134. — En la Sociedad en Comandita Simple, el o los socios comanditados responden por las obligaciones sociales como los socios de **la sociedad colectiva**, y el o los socios comanditarios **solo con el capital que se obliguen a aportar**.
25. Las sociedades de responsabilidad limitada cuyo capital alcance el importe fijado por el artículo **299, inciso 2) y las sociedades por acciones** deberán presentar los estados contables anuales regulados por los artículos 63 a 65 y cumplir el artículo 66.



**5. SEGMENTO ECONOMÍA**

**5.1 Tema: DEFINICIONES SOBRE ECONOMÍA**

**Puntaje: 7,50 (10X0,75)**

**Tarea:** Completa las frases del siguiente cuadro:

<p>1) El <b>CRECIMIENTO ECONÓMICO</b> es un excedente sostenido de la producción global con respecto a lo que consumimos, utilizamos o gastamos</p>	<p>2) El <b>DESARROLLISMO</b> sostiene que la industria pesada sólo puede construirse con la entrada masiva de empresas transnacionales, las que servirían como puente para derramar progreso hacia otros sectores</p>
<p>3) La <b>TEORÍA DE LA DEPENDENCIA</b> consiste en asignar a los países no desarrollados un rol de subordinación de producción de materias primas con bajo valor agregado, en tanto que las decisiones fundamentales y los mayores beneficios se realizan en los países centrales, a los que se ha asignado la producción industrial de alto valor agregado</p>	<p>4) La <b>INDUSTRIALIZACIÓN</b> consiste en la construcción de una industria nacional en cada uno de los países latinoamericanos, basada en el fortalecimiento del mercado interno</p>
<p>5) La <b>HIPERINFLACIÓN</b> es una inflación muy elevada, en la que los precios aumentan rápidamente y la moneda pierde su valor real</p>	<p>6) La <b>CURVA DE PHILIPS</b> representa la relación existente entre la inflación y el desempleo</p>
<p>7) La <b>ESTANFLACIÓN</b> es la situación que indica la simultaneidad de alza de precios, el aumento del desempleo y el estancamiento económico</p>	<p>8) Según el principio de las <b>VENTAJAS COMPARATIVAS</b>, los países se especializan en la producción de los bienes de que pueden fabricar con un costos relativamente menor</p>
<p>9) La <b>DEFLACIÓN</b> consiste en un descenso del nivel general de precios de un país. Síntoma de la recesión o una caída de la actividad económica</p>	<p>10) El <b>SUBDESARROLLO</b> es una situación económica caracterizada por la baja en la productividad. Tiene como consecuencia la incapacidad de una población de generar los recursos para mejorar su calidad de vida</p>





5.2 **Tema: PENSADORES ECONÓMICOS**

**Puntaje: 7,50 (10X0,75)**

**Tarea:** Indica en cada una de las frases a cuales de los siguientes autores corresponden: ADAM SMITH, DAVID RICARDO, KARL MARX, JHON KEYNES

- 1) En una economía capitalista, el pleno empleo era una de las condiciones necesarias para que tuviera lugar el crecimiento económico, aun cuando para lograrlo el Estado tuviera que realizar inversiones y aumentar el déficit público: **JHON KEYNES**
- 2) La productividad aumenta a medida que se incrementa la división del trabajo: **ADAM SMITH**
- 3) La riqueza de las sociedades en las que domina el modo de producción capitalista se presenta como un enorme cúmulo de mercancías, y la riqueza individual, como la forma elemental de riqueza: **KARL MARX**
- 4) La tasa de interés es el premio por no atesorar dinero: **JHON KEYNES**
- 5) Cada país debería especializarse en aquellas producciones en las que tuviera ventajas comparativas, es decir, en las que fuera capaz de producir a un costo menor que otros países : **DAVID RICARDO**
- 6) La explotación en el capitalismo está dada por esa apropiación privada por parte del capitalista de la plusvalía producida por el obrero: **KARL MARX**
- 7) La intervención del Estado sobre el mercado genera ineficiencias que conducen a producir menor cantidad de bienes para la comunidad: **ADAM SMITH**
- 8) El hombre se expone en un régimen de intercambio, las dificultades del trueque indujeron a la adopción de un bien económico como lo fue el dinero, la moneda. "El hombre vive así, gracias al cambio, convirtiéndose en cierto modo en un mercader, y la sociedad misma próspera hasta ser lo que realmente es: una sociedad comercial: **ADAM SMITH**
- 9) El factor determinante para la creación de empleo es la Inversión: **JHON KEYNES**
- 10) Los salarios se estabilizan en el nivel de subsistencia. Esto se justifica, porque un aumento salarial, sino es compensado con la existencia de mayor cantidad de alimentos, generaría la suba del precio de éstos: **DAVID RICARDO**